RAPPORT DE STAGE

Réalisé par : Maarof Kawtar.
Numéro Étudiant : U32028836.
Étude Supérieur : Master Management des PME et Transformation Digital Spécialité Stratégie Innovante.
Année Universitaire : 2024/2025.

Entreprise d'accueil : École Ibn Sina.
Période de stage : Octobre 2024 à Janvier 2025.
Professeur Encadrant : M. Yvan Mirochnikoff.
Mme. Helen Mundler-Arentes.

kawtarmaarof26@gmail.com

Sommaire

Introduction.....1
I. IBN SINA..... 3
1. Présentation de l'école.....3
2. Organigramme.....5
3. Activités réalisées..... 6
II. Les enjeux de la productivité au sein d'une école..... 9
1. Problématique et évaluation des processus actuels.... 9
2. Benchmarking et meilleures pratiques..... 13
3. Proposition d'applications de certaines de ces bonnes pratiques dans le cas concret de mon entreprise..... 24
III. Conclusion..... 30
1. Conclusion..... 30
2. Annexes..... 32
3. Bibliographie..... 34

Introduction

Dans un domaine où chaque détail compte, l'éducation représente pour moi un défi captivant : allier transmission du savoir, accompagnement des élèves et gestion quotidienne, tout en répondant aux besoins d'un environnement scolaire en constante évolution. J'ai eu la chance de travailler dans ce domaine pendant une période de 3 mois, explorant un secteur qui m'a été particulièrement captivant et pertinent.

La réalisation de ce stage s'inscrit dans le cadre de mon cursus en deuxième année de master Management des PME et transformation digitale. J'ai effectué ce stage de la période du 15 Octobre au 15 Janvier, en ayant une durée horaire de travail de 7 h 00, à savoir de 8h45 à 13h00 et de 14h00 à 18h00. Je travaillais toute la semaine hormis le Lundi et le Dimanche. Durant ce stage, mes missions ont été diverses et impliquent principalement la gestion de l'accueil des clients et de leurs demandes. Les tâches confiées incluent :

- **Accueil des élèves et distributions pour chaque classe les activités et exercices appropriés.**
- **Préparation et réalisation des activités pour les classes les plus jeunes.**
- **Gestion des tâches administratives telles que l'archivage des absences ou encore des fiches de renseignements sur le site de l'école.**

Ces missions m'ont permis de développer des compétences en communication interpersonnelle, en apprenant à interagir avec différents publics (élèves, parents, responsables pédagogiques) de manière claire et adaptée. J'ai également renforcé mes compétences en gestion administrative grâce à l'utilisation d'outils informatiques pour organiser efficacement les dossiers et les tâches. Enfin, j'ai amélioré ma capacité à collaborer en équipe, en travaillant en coordination avec les autres services pour garantir un service fluide et de qualité dans le secteur de l'éducation.

Remerciements

Cette partie du rapport de stage est celle qui me tient le plus à cœur. Ce stage a été bien plus qu'une occasion de développer mes compétences professionnelles, il m'a donné l'opportunité de rencontrer des individus exceptionnels qui ont laissé une empreinte indélébile sur ces trois mois.

Je souhaite tout d'abord exprimer ma sincère reconnaissance envers le directeur Jamal Maarof, pour m'avoir accueilli au sein de l'école. Il est indéniable que ces trois mois ont été les plus gratifiants de ma vie.

Je tiens aussi à exprimer ma gratitude envers la directrice Amal Boudhaouia, ainsi que la directrice pédagogique Rawda Laghouane, qui ont été l'une des premières personnes de l'équipe à m'accueillir et à me guider tout au long de ce stage. Grâce à leur rôle de mentor, j'ai pu m'intégrer rapidement et profiter pleinement de cette expérience. Elles sont des personnes remarquables en raison de leur écoute attentive et de leur soutien constant.

Enfin, je souhaite exprimer ma gratitude envers toute l'équipe pour leur accueil chaleureux et leur esprit de coopération, qui ont contribué à rendre ce stage à la fois agréable et enrichissant. Je tiens à exprimer ma gratitude sincère envers tous ceux qui ont participé, de près ou de loin, à la réalisation de cette expérience. Elle m'a laissé de précieux souvenirs que je garderai précieusement.

I. IBN SINA.

1. Présentation de l'école.

La première classe a vu le jour sous l'appellation de l'association AMC (Association des Musulmans de Chevilly-Larue). Fondée en 2006, cette organisation a pour mission principale de superviser la mosquée de la ville, qui à l'époque n'était rien d'autre qu'un abri avec une salle de prière temporaire. Cette organisation a été fondée par Said Badaoui, Mohamed Haguer et Maarof Jamal et visait à donner une légitimité juridique à l'administration de la mosquée. En 2009, l'idée d'ouvrir des cours arabe à la mosquée prend forme. C'est un projet qui, bien que modeste au départ, évolue avec le temps. L'association a débuté son activité en ouvrant une classe pour trois niveaux, avec une limite de 20 élèves par classe. Ces leçons se tiennent dans un unique bungalow, mais rapidement en 2011, deux autres bungalows seront ajoutés, ce qui permettra l'ouverture de deux nouvelles classes. Ces cours sont organisés pour le samedi et le dimanche et offrent à la ville une formation linguistique encore inexploitée. Cette condition a été transitoire jusqu'en 2013, date à laquelle la construction de la mosquée de Chevilly-Larue a débuté grâce à l'accumulation de nombreux dons provenant des fidèles. Dès l'origine, l'idée d'aménager et d'équiper des salles de classe fait partie intégrante du projet global de construction de la mosquée. La construction se termine en 2018, et cinq classes sont inaugurées. Pour l'occasion, une cérémonie d'inauguration est également organisée en présence de la maire. Sa réalisation a été longue et risquée, mais cela en valait la peine compte tenu de l'élégance de cette mosquée et du projet très valorisant de diffuser le savoir dans des conditions améliorées grâce à l'incorporation d'équipements de pointe. Ils ont été contraints, par la loi anti-séparatisme adoptée en juin 2022, de dissocier le religieux du culturel. Cela a conduit à la formation d'une nouvelle entité conforme à la loi de 1901 : IBN SINA. L'unique motivation de cette association est donc d'assurer la gestion des aspects pédagogiques et culturels annexes. Le recrutement des enseignantes est extrêmement rigoureux et précis, toutes doivent posséder le certificat de formation du CIFOP. Une institution éducative internationale offrant une formation professionnelle continue et proposant des services comme le conseil aux écoles dans le contexte de gestion éducative, ou encore le soutien à l'éducation. Il y a quelques années, la situation était très différente avec des enseignants qui n'avaient pas nécessairement de qualifications ou de formation, mais qui souhaitaient transmettre leurs connaissances aux enfants à titre bénévole. C'est une institution qui a réellement évolué et qui a su se bonifier au fil des ans, renforçant ainsi sa crédibilité en offrant un service éducatif de qualité. Actuellement, plus de 650 étudiants suivent des cours à l'école les mercredis, samedis et dimanches. L'établissement offre six niveaux d'enseignement et envisage d'établir quatre classes, en raison de la construction en cours de quatre autres salles.

De plus, cet endroit symbolise réellement la fierté de l'aspect culturel de la ville. C'est un lieu que j'ai eu le privilège d'observer moi-même se développer et se perfectionner pour devenir une école d'excellence offrant une éducation de qualité. Ainsi, je suis très fière d'avoir la possibilité d'aborder ce sujet par le biais de ce rapport de stage et de mettre en lumière un projet de vie qui a occupé une place importante dans l'existence de ma famille. C'est un lieu avec lequel je garderai toujours un lien et voir l'école réussir dans sa mission principale, c'est-à-dire la diffusion du savoir, me remplit d'une fierté immense.

2. Organigramme.

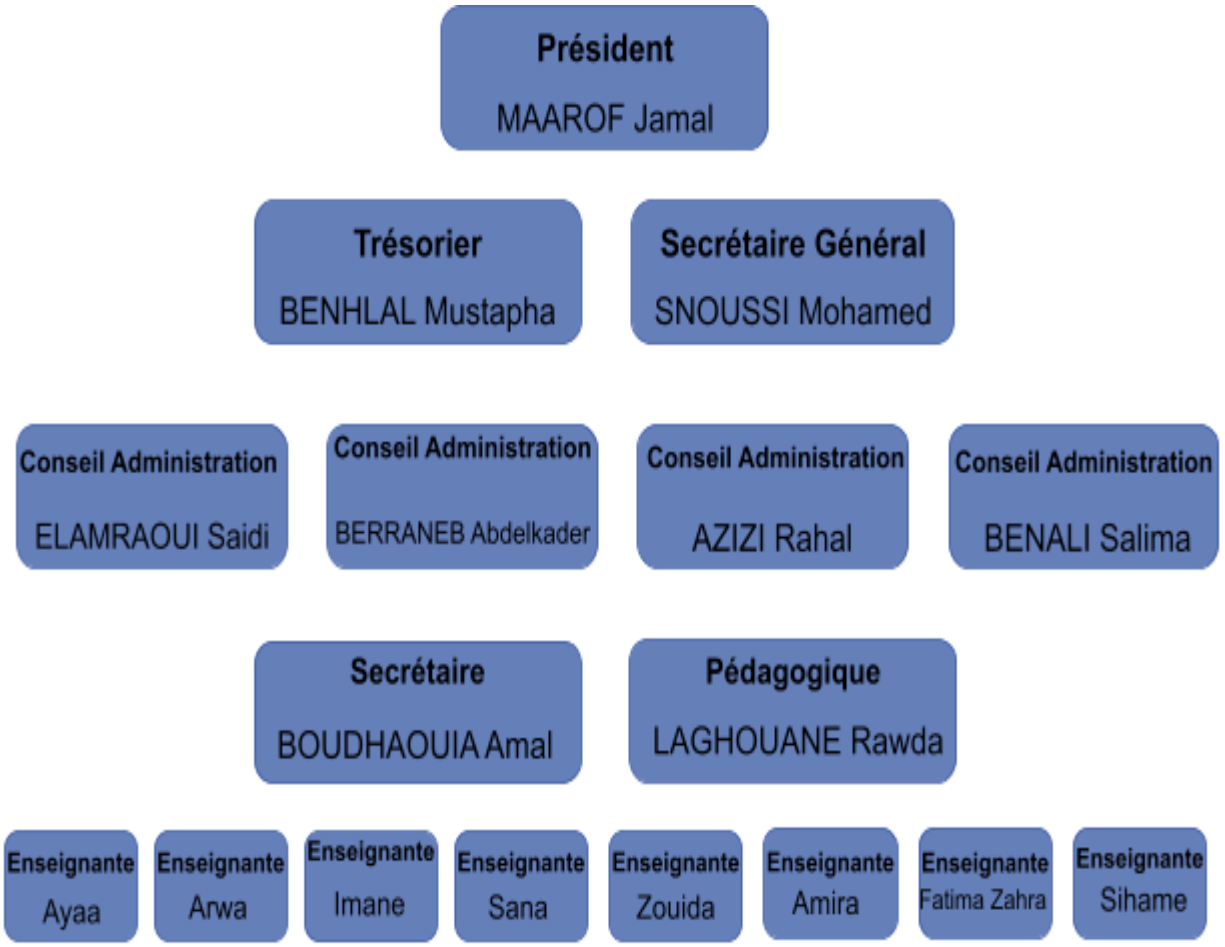

3. Activités réalisées.

Les activités réalisées étaient très diverses et aléatoires, seulement il y avait certaines tâches qui demeuraient fixes. Comme détaillé précédemment, nous étions responsables de la gestion intégrale des enfants, ce qui comprenait l'organisation des pauses, la surveillance et l'animation des activités éducatives et récréatives, ainsi que l'application des sanctions disciplinaires en cas de besoin. Nous étions trois, Ayaa, Shanya et moi, la gestion des enfants était faite de manière très organisée et disciplinée. L'accueil des enfants se fait à partir de 9h00, en fonction du jour nous sommes chargés de la gestion de la grille toute la journée. Pour ma part j'était chargé de gérer la grille le mercredi. 8H30, je dois me trouver dans les locaux de l'école pour gérer en amont les impressions des enseignantes si besoin mais également toute l'organisation qui précède le début des cours (ANNEXE 1). Avant l'arrivée des élèves, il est nécessaire d'effectuer une vérification préalable des salles de classe pour garantir leur préparation appropriée. Voire si le matériel est prêt à être utilisé, comme le vidéoprojecteur les feutres vélédas mais aussi s'assurer de la propreté des salles de classes. C'est une activité que je fais majoritairement le samedi et le dimanche, des jours où je ne m'occupe pas forcément de la gestion de la grille. Je commence donc ma journée du mercredi en ouvrant la grille à 8H50 jusqu'à 9H15. J'accueille les élèves, après la fermeture de la grille, je me rends au bureau pour m'occuper de toute la gestion administrative. Encore une fois, chaque jour les tâches peuvent être variées. Pour une grande majorité du temps, on s'occupe de l'impression et du découpage des exercices attribués à chaque classe ainsi que leur distributions. On s'occupe également de la gestion et du bon déroulement de la récréation de toutes les classes. La récréation demande une grande organisation puisque c'est nous mêmes qui nous rendons dans chaque salle de classe pour prévenir du début de la récréation. Il faut savoir qu'actuellement le projet de mettre en place des sonneries automatiques pour prévenir le moment de la récréation est en cours. Nous sommes donc chargés d'informer le début et la fin de la récréation. La récréation débute à 10H30 et se fait par deux classes et non toutes les classes simultanément. On commence par les classes des plus petits à savoir les élémentaires et les niveaux 1. La récréation dure 15 min dans laquelle les enfants peuvent manger un goûter. Il est actuellement impossible pour les élèves de jouer ou de courir puisque l'école est en ce moment en cours de travaux. Ces travaux vont permettre d'agrandir l'école et d'ajouter des salles de classes supplémentaires pour pouvoir ouvrir de nouvelles classes et donc d'augmenter le quota d'accueil du nombre d'élèves. À partir de 10H45, se sont les classes de niveau 2 et de niveau 3 qui font leurs récréations, elle prend fin à 11H00. Après avoir retrouvé leur classe, nous montons en haut ou les trois dernières classes font leur récréation en même temps jusqu'à sa fin à 11H15. Il n'y a pas donc en réalité une seule récréation mais trois récréations qui se déroulent. Pour chacune d'entre elles nous faisons en sorte que tout le monde à un goûter et le mange ainsi que leur passage au toilette. Pour les toilettes, je m'occupe la majeure partie des toilettes

spécialement pour les plus petits, je les mets généralement tous contre le mur et je les place dans des toilettes différentes puis chacun d'entre eux lave ses mains et retourne en classe. Malgré que les plus petits soient généralement considérés comme les plus difficiles à gérer. Mais étonnamment, je trouve personnellement les pré adolescents plus durs à manager. Il est parfois ardu d'adopter une attitude dite « médium », où l'on reste suffisamment aimable pour se rapprocher d'eux tout en étant assez ferme pour obtenir leur respect, surtout avec les plus turbulents. Notamment en ce qui me concerne, car c'est la première fois que je travaille avec des jeunes. La gestion de la récréation demande alors une rigueur, une organisation et une efficacité pour permettre à chaque classe un octroiement de ses 15 minutes de récréation. De temps à autre, certaines professeures peuvent prendre du retard, ce qui m'oblige à rester en classe pour les surveiller. J'en profite alors pour faire des jeux avec eux, comme le pendu ou le jeu de devinettes sur les drapeaux.
Pour les plus petits, il était parfois pour l'enseignante nécessaire d'être assistée notamment pour les activités. J'apprécie réellement ce moment que je passe avec les enfants en les accompagnant dans la réalisation de leurs travaux culturels et éducatifs. Nous avions par exemple réaliser un maîs en papier pour illustrer la lettre du jour "ذ" (dha), le maïs se prononçant "الذرة" (aldhoura) en arabe (ANNEXE 2+3). Je m'occupais également d'emmener les plus petits très souvent aux toilettes. Mais également de gérer la classe en cas d'absence ponctuelle de du professeur. Cela inclut de continuer le cours avec les enfants que ce soit la lecture, des exercices ou encore le chant. C'est également une de mes parties préférées car je me retrouve un peu dans la peau d'une professeur en transmettant le savoir et en ayant cette satisfaction de voir les enfants acquérir et assimiler cette connaissance.

D'autres tâches, qui ne sont pas forcément répétitives, peuvent nous être accordées. Comme la comptabilisation mensuelle des absences pour voire dans le mois les absences fréquentes et le quota d'élèves présent en classe (ANNEXE 4). Lors de mon intégration, on m'a également assigné la tâche de parcourir toutes les classes afin de vérifier, à l'aide des listes d'élèves de chaque classe, si les formulaires d'autorisation parentale pour la sortie et le droit à l'image ont été signés (ANNEXE 5 +6). Nous faisions également en sorte d'établir un véritable suivi pédagogique avec les élèves, pour cela Rawda nous chargeait de vérifier les cahiers de l'ensemble des élèves pour voir si ces derniers sont à jour au niveau du programme, cela concernait majoritairement les niveaux les plus bas (ANNEXE 7). Une autre tâche qui pouvait nous être assimilée est le classement des inscriptions par année, par classe et par ordre alphabétique pour une meilleure organisation et archivage des documents (ANNEXE 8). Sur le site de l'école il nous était aussi chargé de soumettre par classe les inscriptions des élèves pour les retrouvées directement en format numérique mais aussi pour permettre à l'éditeur du site de créer un pronote personnalisé. Le site est très difficile à utiliser et de nombreuses erreurs doivent être corrigées. Quand j'accède à la fiche individuelle de chaque élève et que je fournissais les données manquantes, à l'étape de la saisie, cela ne se sauvegarde pas (ANNEXE 9). Les chèques étaient également archivés il y a avait

une organisation très précise qui est faite, tout en sachant que par moment Amal demandait à ce qu’on trouve certains chèques en particulier afin de vérifier si ces chèques étaient encaissés ou pas (ANNEXE 10).

Ce sont donc des tâches que je réalisais au quotidien me permettant de me familiariser au travail et de répondre de manière convenable aux besoins de l’école.

Une fois que j'ai exposé en détail toutes les activités effectuées pendant mon stage, il est intéressant de prendre en compte les différents défis et problématiques rencontrés au sein de l'école. Effectivement, il est essentiel de saisir les problèmes internes et externes afin de pouvoir envisager des solutions appropriées. La prochaine partie portera donc sur l'étude des problèmes qui touchent l'entreprise, qu'ils soient liés à des processus internes ou à des facteurs externes, dans le but de mieux comprendre les opportunités d'amélioration et de garantir une optimisation constante de ses performances.

II. Les enjeux de la productivité au sein d’une école.

1. Problématique et évaluation des processus actuels.

Cette brève introduction me conduit directement à l'objet principal de ce rapport de stage, qui sera abordé en partant de la problématique. Grâce à mon expérience de 3 mois au sein de cette école, j'ai pu observer l'organisation globale et leur éthique professionnelle. En examinant les différentes activités, j'ai identifié un questionnement essentiel : Comment augmenter la productivité au sein d'une École ?
Cette question est particulièrement importante car elle traite des défis à venir tels que l'efficacité opérationnelle et la collaboration entre les organismes. Après avoir fourni une explication approfondie des diverses tâches qui m'ont été confiées, je vais donc dans cette section identifier les aspects négatifs observés pendant mon stage qui peuvent avoir un impact significatif sur la productivité globale d'une école. Cela aboutira évidemment, dans un second temps, à repérer des solutions qui pourraient améliorer l’école, qu'elles soient individuelles ou collectives.

“La productivité est le rapport entre la production (*output*) et les facteurs utilisés lors du processus de production (*input*)”, c’est la définition donnée par le site officiel de la république française. La productivité permet de mesurer l'efficacité d’un processus de production, lorsqu’on parle de productivité cela insinue directement les facteurs de production et les consommations intermédiaires. Les facteurs de production rassemblent les méthodes de production durables qui jouent un rôle dans la production. Tandis que les consommations intermédiaires englobent tous les biens et services qui sont détruits ou modifiés pendant la production ou incorporés dans le produit.

Souvent, elle est évaluée en fonction du rendement par heure de travail. La productivité est donc fréquemment liée aux entreprises qui fabriquent des produits, mais elle revêt également une importance capitale dans les entreprises qui offrent des services. Même si ces entreprises ne génèrent pas de biens à part entière, elles peuvent appliquer les principes d'efficacité opérationnelle. L'efficacité opérationnelle joue un rôle essentiel dans le succès et la prospérité d'une entreprise dans le domaine des services, car elle permet de distinguer de manière évidente entre efficacité et réalisation des objectifs. Effectivement, réaliser ses objectifs de vente, que ce soit de produits ou de services, ne signifie pas nécessairement une unité et une homogénéité des actions au sein de l'entreprise. L'efficacité opérationnelle, comprend l'amélioration de tous les processus, c'est-à-dire les activités internes qui conduisent au service ou au produit final. Divers facteurs internes, tels que les motivations du personnel, les coûts de la concurrence ou encore les avancées technologiques, ont une influence considérable sur la prospérité et le succès d'une entreprise. Il est donc primordial de saisir la nécessité d'améliorer l'efficacité. Un exemple extrêmement concret est celui de l'entreprise multinationale renommée

Accenture. Cette entreprise offre des services de conseil en gestion, des services technologiques et des services d'externalisation. En raison de la gestion et de la coordination de projets dans plus de 120 pays, les méthodes manuelles et les outils de gestion traditionnels restreignaient l'efficacité des équipes et entraînent une augmentation des dépenses et coûts opérationnels. Il était donc primordial de renforcer l'efficacité des opérations. Accenture a mis en œuvre diverses mesures pour automatiser les processus administratifs, notamment en adaptant les technologies de Robotic Process Automation (RPA), telles que Blue Prism et UiPath, afin d'automatiser les tâches répétitives, telles que la facturation et la gestion des contrats. Une autre option consiste à migrer vers le cloud afin d'améliorer l'accès aux données entre les équipes internationales. La mise en place de ces grandes modifications a favorisé une amélioration interne efficace, ce qui a entraîné une hausse de la productivité des employés. Le temps consacré aux tâches à forte valeur ajoutée a augmenté de 25%, passant d'une moyenne de 60% à 75% de leur temps de travail.

En ce qui concerne les interactions avec les clients, on a observé une hausse de la satisfaction des clients, avec une augmentation de 20%, mesurée à l'aide d'enquêtes de satisfaction. La satisfaction des clients a augmenté de 78% à 93%. Cela permet aux entreprises de produire davantage en utilisant des ressources plus appropriées. Ce progrès se traduit donc par une capacité accrue à répondre rapidement et efficacement à leurs besoins, ce qui renforce leur contentement et leur fidélité. D'après une étude de la Harvard Business Review, les entreprises qui investissent dans l'amélioration de la productivité constatent une amélioration notable de la satisfaction des clients, ce qui peut entraîner une hausse de 5 à 10 % des revenus annuels. Ainsi, l'amélioration de la productivité va au-delà de renforcer les performances économiques des entreprises, elle contribue également à améliorer les relations avec les clients, créant ainsi un cercle vertueux de croissance et de fidélisation. Grâce à ces mesures, Accenture a pu améliorer son efficacité interne tout en renforçant sa position concurrentielle en proposant des services plus rapides et de meilleure qualité.

En somme, même si la productivité est souvent considérée comme un simple indicateur, elle entraîne en réalité plusieurs processus indispensables pour offrir des services ou des produits de qualité, tels que l'efficacité opérationnelle. Elle offre la possibilité de saisir progressivement les mesures internes indispensables au bon fonctionnement externe de l'institution. En améliorant ces procédures, les sociétés ont la possibilité d'améliorer la qualité de leurs services, de diminuer les dépenses et d'accroître la satisfaction des clients, ce qui revêt une importance capitale pour préserver leur position compétitive sur le marché local et international.

L'institution que nous allons analyser n'est certes pas une entreprise mais elle reste une infrastructure qui propose des services et qui fait en sorte en retour d'obtenir une satisfaction client ici en d'autres termes les parents mais aussi les élèves. En

ayant examiné de près les opérations réalisées au sein de l'école. Il est possible d'évaluer les procédures actuelles et de trouver les zones où des améliorations d'efficacité peuvent être obtenues. Cela établit une fondation solide pour l'implémentation de mesures qui amélioreront non seulement la productivité, mais également la qualité des services proposés et la satisfaction des adhérents.

Durant cette période de trois mois de stage, j'ai pu acquérir une compréhension et une expertise dans un domaine qui me semblait très étranger. J'ai développé de multiples compétences, ce qui m'a donné la capacité de saisir comment satisfaire de manière efficace les besoins des parents et des élèves tout en proposant un service de haute qualité. Cependant, certains problèmes et absences au sein de l'organisation interne de l'école m'ont parfois rendu très difficile de fournir ce service de qualité. Dans cette partie, j'analyserai en détail les éléments négatifs que j'ai remarqués dans la structure globale de l'enseigne.

Premièrement, l'école gère actuellement les pauses sans utiliser de sonnerie. Cela crée une difficulté en matière de gestion des pauses, car c'est nous qui devons signaler le début et la fin de la pause. Cela peut parfois être compliqué à gérer, puisqu'on fait office de sonneries, que ce soit au début ou à la fin de la récréation. C'est surtout la fin de la récréation qui est difficile à gérer, une fois le retentissement de la sonnerie, les élèves sont enclins à se rediriger plus facilement dans leur salles de classes. Ce qui est très différent quand nous devons nous même prévenir de la fin de la récréation, cela demande plus d'efforts, plus d'activation et de productivité de notre part.

Deuxième point que j'ai pu remarquer c'est le manque de digitalisation du processus administratif mais également pédagogique. Les inscriptions, par exemple, se font de manière manuelle ce qui peut parfois provoquer un manque d'organisation et une perte de certaines pièces justificatives pouvant être importantes. Pareillement pour l'encaissement des chèques, tout se fait de manière manuelle, c'est d'ailleurs Amal qui s'en occupe. Cela prend énormément de temps surtout que la seule manière pour Amal de régulariser ces encaissements de chèques c'est à travers un tableau excel ce qui est certe une application très correct mais ne permet pas une productivité avancée. C'est un travail qui prend énormément de temps et j'ai personnellement vu Amal être débordée par ce travail. En terme pédagogique, l'école possède un site internet mais qui est très mal au point. Les parents et les élèves ne peuvent donc pas l'utiliser. Ce qui rend difficile la communication entre l'interne de l'école et son externe. Actuellement tout se fait sur Whatsapp ce qui n'est pas très pédagogue. Il arrive que certains parents ne soient pas membres du groupe, et l'information n'est pas toujours transmise de manière transparente. Pour l'instant aucune application pédagogique n'est mise en place ce qui ne permet pas seulement d'amener une facilité de communication mais aussi une crédibilité sur le travail très prenant de l'école avec les parties prenantes. En termes de digitalisation, la communication interne reste encore très faible. Pareillement, la communication se

fait par des applications comme Whatsapp ce qui ne permet pas un échange clair. Surtout que les échanges se basent principalement sur des documents et des fichiers, un groupe Whatsapp n’est pas suffisant pour une communication interne efficace entre les enseignants mais aussi avec la direction. Plusieurs documents peuvent être perdus ou ne pas être correctement enregistrés, en plus du fait que la communication peut être moins claire en raison d'une interaction parfois trop abondante et simultanée. C’est déjà arrivée à Rawda qu'elle demande à une enseignante un fichier important mais qu’elle lui déclare que ce fichier a déjà été envoyé sur Whatsapp. Elle était donc dans l’obligation de remonter la conversation pour retrouver le fichier. Je trouve donc que des applications ou des logiciels pour une meilleure gestion de la communication interne et de l’organisation pédagogique. La présence sur les réseaux sociaux est encore très peu développée. En effet, dans l'ère du numérique la présence sur les réseaux sociaux est plus que recommandé. Elle permet d'amener plus de flux, de faire connaître l’école à un public plus large et d’établir un lien de fidélité avec les adhérents sur toutes les plateformes. Ibn Sina, n’est pas présente sur les réseaux sociaux que ce soit sur les applications dites immatures telles que Tik Tok ou Instagram ou sur les applications plus professionnelles notamment Linkedin. C’est assez dommage puisque ces plateformes sont de nos jours un moyen très pratique, simple et gratuit d’attirer de prétendus nouveaux adhérents mais aussi de fidéliser les adhérents déjà présents. D’autant plus le fait que les écoles de nos jours sont largement digitalisées et connectées aux tendances des réseaux sociaux ce qui permet à des écoles comme Gobelins de regrouper plus de 117 000 abonnées sur Instagram à elle seule. Quant aux écoles comme EFAP, ces vidéos aux pointes de la tendance lui permettent d’atteindre sur une seule vidéo Tik Tok plus d’un millions de vues.

2. Benchmarking et meilleures pratiques.

Suite à l'évaluation approfondie des processus internes de l'école IBN SINA, plusieurs défauts critiques ont été identifiés, nuisant à l'efficacité opérationnelle et à la satisfaction parfois des adhérents. Pour remédier à ces lacunes, des solutions basées sur des benchmarks et des statistiques issues de l'industrie sont proposées.

Digitalisation et Automatisation des Processus (rapport Mckinsey).

Les méthodes manuelles constituent une importante cause de retard et d'erreurs. La gestion manuelle administrative et communicationelle est un problème pour l'école.

L'automatisation des processus désigne l'utilisation de logiciels et de technologies afin de simplifier la gestion des tâches qui sont habituellement effectuées par des individus. En confiant ces tâches à des applications et des logiciels spécifiquement conçus pour les accomplir, on réduit le temps consacré à leur réalisation. L'automatisation des tâches a une réelle influence sur la productivité. Et le rapport McKinsey & Company, « A Future That Works : Automation, Employment, and Productivity » en témoigne. Il a été écrit par de nombreux entrepreneurs et directeurs de renom à l'intérieur de la prestigieuse société McKinsey & Company. Le cabinet de conseil en gestion international assiste les sociétés, les gouvernements et les organisations dans l'amélioration de leurs résultats et la résolution de problèmes complexes. Créé en 1926 par James O. McKinsey, le cabinet est considéré comme l'un des plus anciens et les plus renommés dans le domaine du conseil en stratégie et au management. Ce rapport a été élaboré en raison des avancées rapides dans les domaines de la robotique, de l'intelligence artificielle (IA) et de l'apprentissage automatique. Il vise à examiner l'impact de ces technologies sur la productivité et de l'emploi dans le monde.

Avec la croissance exponentielle du secteur technologique à travers le monde, l'automatisation des tâches a principalement connu un développement, offrant de véritables bénéfices aux grandes entreprises mondiales ainsi qu'aux petites et moyennes entreprises. Selon Mckinsey & Company, l'automatisation a le potentiel d'augmenter la productivité mondiale de 0,8 à 1,4 % par an.
Ces logiciels incluent certaines technologies essentielles, telles que le RPA ou l'intelligence artificielle. Le RPA, ou Robotic Process Automation, est un logiciel qui simule les actions et les comportements humains en utilisant des scripts élaborés à partir d'informations regroupées. L'intelligence artificielle, également connue sous le nom d'IA, a la capacité de reproduire en quelque sorte l'intelligence humaine en résolvant des problèmes complexes. Il existe de nombreux logiciels d'automatisation qui sont développés en fonction du domaine d'activité. Systèmes de Management de la Chaîne d'Approvisionnement (SCM) est par exemple une application permettant d'améliorer la gestion des stocks, la planification de la production et la logistique. Quant au Systèmes de CRM (Customer Relationship Management) est une application qui permet d'automatiser et d'optimiser les interactions avec les clients,

avec des fonctionnalités d'intelligence artificielle permettant de personnaliser et d'analyser les informations des clients.
Les objectifs de l'automatisation sont nombreux mais très clairs et précis. La principale étant de diminuer le temps consacré par un être humain à effectuer des tâches manuelles jugées redondantes. Mais les buts vont bien au-delà de cela, elle vise principalement à accroître la satisfaction des clients. Effectivement, l'automatisation des tâches permet de diminuer les risques d'erreurs humaines en réalisant les tâches de manière plus rapide. Cela donne également l'opportunité à l'individu de se consacrer à des activités qualifiées de "valeur ajoutée", telles que le conseil et l'accompagnement du client tout au long du processus. Il s'agit aussi d'une façon de diminuer les dépenses qui peut être perçue comme plus onéreuse si elle est réalisée par des personnes. Le même rapport indique que 50 % des activités payées dans le monde pourraient être automatisées avec les technologies existantes, soit environ 15 000 milliards de dollars de salaires.

En règle générale, il s'agit d'une façon de rendre les tâches plus fluides entre les différents services de l'entreprise. Cela permet clairement de dégager du temps libre entre les différents secteurs afin de prendre des décisions plus pertinentes pour l'avenir de la société. L'implémentation de systèmes de gestion numérique est cruciale.

Un cas concret peut être l'école 42, basé à Paris et présente sur plus de 30 pays. Elle propose des formations informatiques d'excellence au grand public leur permettant de développer des compétences attendues et demandées dans le monde du travail. Cette école, accès sur les projets et le travail en groupe plutôt que le théorique, a très rapidement exploité la digitalisation et l'automatisation pour améliorer sa productivité. Les actions sont multiples et efficaces. Dès l'entame de la phase des admissions, l'école utilise l'automatisation. Pour cela, une série de tests en ligne sont proposés, le résultat est immédiat et est géré par l'algorithme. Cette automatisation permet une véritable évaluation objective des compétences des candidats. La réussite de ce test permet de passer à la phase suivante qui est l'inscription, cette étape utilise également de l'automatisation avec un aspect administratif complètement en ligne. La formation est quant à elle un programme très spécifique et technique qui est personnellement configuré. Ce programme de 4 semaines appelé "piscine", apporte un mélange entre l'approche humaine et automatique dans le domaine de l'éducation. Cette métaphore aquatique amène une illustration de ce programme intensif. Conçu pour évaluer les compétences personnelles et techniques d'un candidat, le programme est composé de plusieurs éléments permettant efficacité et objectivité. Les exercices de programmations, par exemple, confèrent au candidat une série d'exercices pour un entraînement efficace. L'encadrement humain est également très présent avec des tuteurs pour un accompagnement plus personnel. Le système d'évaluation est s'applique à une évaluation peers-to-peers dans laquelle les étudiants évoluent mutuellement leurs travaux. Des points sont attribués pour chaque travaux sont réalisés. Quant aux

tests effectués, un compilateur est exécuté automatiquement pour vérifier la réponse soumise. Un rapport est à la fin générer pour vérifier la réussite ou non de tous les tests. La réussite des niveaux permet de débloquer le prochain et de grader. Cette automatisation permet une rapidité dans les retours ce qui permet aux candidats d'identifier rapidement leurs erreurs. tels que des exercices de programmation, des outils de correction automatique ou encore des encadrements humains notamment des tuteurs. La phase d'apprentissage est également nettement digitalisée et surtout automatisée. Avec des plateformes digitales pour l'apprentissage qui permettent aux étudiants de suivre leurs progressions en temps réel. Elle centralise l'ensemble activités pédagogiques dans lequel chaque étudiant dispose d'un tableau de bord personnel qui affiche son avancement dans le programme. Une collaboration interne est également à disposition des étudiants permettant d'interagir en temps réel à travers des forums et des systèmes de messagerie interne pour un travail plus efficace. Le résultat de cette automatisation et digitalisation de masse est multiple et avantageux. Premièrement, les erreurs humaines et les risques informatiques sont réduits, l'automatisation est un système conçu à partir d'algorithmes, qui suivent des étapes logiques et prédéfinies qui répondent à des spécifications exactes. C'est aussi une augmentation de la productivité administrative. Diminution du temps consacré aux tâches administratives, étant donné que la gestion des admissions, le suivi des étudiants et les évaluations sont entièrement automatisés. Ceci autorise l'équipe à focaliser sur d'autres priorités stratégiques. Le modèle a la capacité d'accueillir un grand volume d'étudiants sans nécessiter une augmentation substantielle des ressources humaines ou matérielles. À titre d'exemple, l'établissement accueille actuellement plus de 18 000 étudiants à travers le monde, répartis sur 31 campus.

Réseaux sociaux et Marketing Digital.

Un autre problème majeur identifié est la faible présence en ligne et le manque de promotion. Dans un monde en perpétuelle mutation, il est crucial pour une entreprise ou une PME de progresser simultanément afin de rester à la pointe des tendances du marché. Tandis que les grandes entreprises internationales utilisent largement des logiciels dotés d'IA. La présence en ligne de la société, notamment à travers les réseaux sociaux, représente aussi un progrès significatif vers l'adaptation des habitudes de la clientèle sur le marché et donc l'amélioration de la productivité. En sciences humaines le réseau social est défini comme " un agencement de liens entre des individus et/ou des organisations, constituant un groupement qui a un sens : la famille, les collègues, un groupe d'amis, une communauté, etc". Ainsi, le réseau social est une notion qui a toujours existé mais qui a été transformée depuis l'avènement de l'ère numérique. Selon le média Younicom, dans une étude de l'impact des réseaux sociaux sur la notoriété de l'entreprise, en 2020, les médias sociaux représentaient un tiers de l'utilisation totale d'Internet et 49 millions de Français sont connectés à une plateforme en ligne. Par exemple, en 2010, 20 millions de Français étaient connectés à un site de média social, ce qui représente

une augmentation de 145 % en 10 ans. Les réseaux sociaux, un média numérique qui était initialement très immature, a au fil des années, connu une évolution pour être largement employés par les entreprises. La société Hootsuite, qui est un outil de gestion des réseaux sociaux, a publié les résultats de la quatrième édition de son baromètre sur l'utilisation des médias sociaux en entreprise en France en 2021. Cette étude, se basant sur 422 professionnels, du marketing, de la communication et des réseaux sociaux en France. Démontre que sur les trois dernières années, les entreprises françaises ont entrepris une véritable reconversion s'adaptant de plus en plus aux paramètres du marché. Ces entreprises ont réalisé un lien très étroit entre business et média sociaux constituant un véritable outil de social selling et de publicité en ligne. Les réseaux sociaux regroupent de nombreuses applications, qui peuvent être formelles ou non, en fonction de leur catégorie. Tandis qu'Instagram et TikTok sont des plateformes de divertissement et de mise en relation, les applications telles que Linkedin ou encore Xing sont des plateformes exclusivement axées sur le travail, le recrutement et la mise en relation employeurs et demandeurs d'emploi. Grâce à un profil qui met en avant le parcours, les valeurs et les compétences d'une entreprise, les employeurs et les employées peuvent renforcer leur image professionnelle. Chaque réseau social présente donc ses propres spécificités, allant jusqu'à la tranche d'âge qui s'en sert. Alors que sur Facebook, plus 70% des utilisateurs sont âgés de plus 37 ans, Instagram, elle, est axé sur une population plus jeune avec plus de 84% des utilisateurs ont moins de 50 ans. Il est donc crucial d'utiliser ces différents réseaux sociaux de manière intelligente et pertinente, car le message transmis peut différer l'un de l'autre. Dans cette étude réalisée par Hootsuite, 61% des entreprises assurent qu'Instagram est le réseau social le plus efficace. Une déclaration pouvant être contradictoire compte tenu de l'immaturité de l'application. Cette étude révèle que le média créé par Kevin Systrom détrône de loin Facebook comptabilisant 57 % de voix, suivie par Linkedin et Twitter. Elle prouve l'importance des réseaux sociaux pour les entreprises.

L'utilisation des réseaux sociaux a également un impact considérable sur la vente. Une étude réalisée par Shopify et ECN, démontre que plus de 87% de la population affirme que leurs décisions d'achats est influencée par un réseau social. C'est donc un véritable moyen de gagner en bénéfices.
Ceci étant dit, l'objectif de l'utilisation des réseaux sociaux peut être également très divers. Même si 49% des entreprises françaises visent principalement à attirer davantage de clients et donc de vente, cela ne constitue pas le seul objectif, car dans cette étude, plus de 46% des entreprises françaises déclarent que l'accroissement de la visibilité de la marque demeure un objectif essentiel. C'est non seulement une manière d'attirer les clients, de les fidéliser, mais constitue aussi un avantage concurrentiel. L'étude Nielsen Global Trust in Advertising Report 2015, se base sur 56 pays et examine la confiance des consommateurs dans diverses formes de publicité. Elle montre en partie que la notoriété joue un rôle majeur dans la croissance évidente d'une société. Alors que 83% de la population mondiale se base sur la recommandation des proches et de leur familles, plus de 66% des

consommateurs font confiance aux avis en ligne. Les publicités en ligne restent une recommandation moins exploitée avec 63 % des voix. Cette étude démontre l'importance de créer une notoriété sur les réseaux renforcée par les recommandations. La notoriété correspond " le degré de reconnaissance et de familiarité d'une marque, d'un produit ou d'un service auprès de son public cible". Il existe différents types de notoriété. La notoriété spontanée, qui décrit le nombre de personnes qui dénomme de manière totalement non voulue une marque spécifique, c'est aussi ce qu'on pourrait appeler de "Top of Mind", ce sont généralement des marques très influentes telles que Coca Cola ou encore Netflix. La notoriété assistée, elle, est plus évidente pour une personne lorsqu'il est accompagné d'une liste de marque. Enfin la notoriété prouvée, permet d'identifier une marque à partir de ces caractéristiques et non pas de son nom. La notoriété ne se gagne pas seulement à travers les réseaux sociaux mais présente plusieurs autres méthodes, comme le Backlink. Constituant un lien entrant renvoyant l'internaute à un autre site Web, majoritairement le lien du site web de la société. Plus un site Web comporte des liens pertinents et de qualité et plus Google pourrait le référencer. Elle est essentielle dans la stratégie de référencement naturel ou SEO qui est une des stratégies mises en place dans le domaine du marketing digital. C'est une méthode qui fait en sorte qu'une société puisse établir une véritable visibilité en ligne, faisant en sorte que le nom de la société soit vu et reconnu par les moteurs de recherches. Pour cela, elle se base sur les mots clés c'est -à -dire les mots sur lesquels les internautes se basent sur internet pour trouver l'entreprise. Il existe différents types de mots clés et préparent tous à ce qu'on appelle une reconversion, c'est-à-dire, de transformer un utilisateur en un potentiel client. Les mots- clés commerciaux par exemple se basent sur présente un taux de conversion important. Tandis que les mots- clés transactionnels préparent à la conversion en mettant en avant les tarifs ou encore les qualités de l'entreprise.

Ceci amène à un point très important lié à la réduction des coûts de marketing, les réseaux sociaux sont un exemple parfait du ciblage de la clientèle mais aussi de l'expansion plus large de l'image de la marque à coût très réduit. La notoriété d'une marque peut même parfois amener une flux monétaire supplémentaire, plus une entreprise accumule des vues sur un contenue donné et plus elle est susceptible d'être rémunéré. Des outils analytiques comme Google Analytics ou Meta Business Suite Insights, permettent en temps réel de suivre l'efficacité d'une campagne et donc d'ajuster plus ou moins la stratégie. C'est un très bon moyen de maximiser le retour sur investissement. De ce fait, l'utilisation des réseaux sociaux ou de stratégie de référencement naturel constituent un élément essentiel dans l'élaboration générale d'une stratégie de marketing digitale. D'après le site Hubspot. Le marketing digital est " l'ensemble des activités employées sur le web pour promouvoir un produit ou service auprès du public. Il peut prendre de nombreuses formes telles que la tenue d'un site web ou blog, les réseaux sociaux, ou la publicité digitale ". Selon la stratégie des médias sociaux désirée par la société et si celle-ci est bien élaborée, les réseaux sociaux pourront atteindre les objectifs grâce aux diverses

fonctionnalités qu'ils proposent. Les organisations ont la possibilité de se rendre sur les différentes plateformes en fonction de leur stratégie de communication digitale.

Il existe plusieurs types de marketing digital toutes employées, comme le Inbound marketing ou encore le coût par clic. Toutes sont des méthodes ou des stratégies mises en place pour attirer toujours plus de clientèle. Alors que certaines méthodes sont plus ciblées que d'autres, Le Social Media Marketing cible est la stratégie la plus courante utilisant des médias de communication.

Ainsi, elle impacte de manière parfois démesurée les entreprises utilisatrices, elle a premièrement un véritable impact sur l'image et la visibilité de l'entreprise et par là même la politique et stratégie communicationnelle des entreprises sur les réseaux. Qui permettent parfois d'établir un contact direct entre le client et l'entreprise. *De facto,* cette relation directe avec le client amène une certaine proximité entre le client et l'entreprise, de ce fait, le client se sent valorisé et mis en avant. Dans tout un autre domaine, l'exemple de Netflix, qui est une grande plateforme de divertissement américaine qu'on ne présente plus, axée dans le service de films et séries américaines, qui a su captiver des millions d'utilisateurs à travers le monde. Regroupant plus 277 millions d'abonnées en juillet 2024. Ce dernier a cassé de manière rédhibitoire les codes de cette relation client-entreprise en établissant une relation très amicale et cool. Autrement, sur les différentes plateformes dans lesquelles il est présent, il n'hésite pas à utiliser cet art de l'humour qu'il maîtrise d'ailleurs à la perfection. D'autant plus que ses interactions directes avec les interlocuteurs rapproche de manière significative le client de la marque. Une relation directe avec le client permettant d'apporter une proximité est essentielle à la fidélisation du client et donc à la productivité sur le long terme.
Les réseaux sociaux internes tels que Microsoft ou Slack permettent une plus grande clarté au niveau de la communication interne de l'entreprise. Ces applications organisationnelles permettent d'ajouter une véritable fluidité et rapidité des flux d'informations entre les différents pôles de la société. Elles permettent de collaborer, de gérer des projets et de communiquer efficacement ce qui augmente de manière significative la productivité et la gestion générale du travail. Le temps libre sera alors consacré par les employées sur des tâches plus significatives et productives.
L'utilisation des réseaux sociaux est donc un élément crucial dans la stratégie communicationnelle plus communément appelé de marketing digital. C'est une source de rapprochement de fidélisation ou encore d'augmentation de vente pour une entreprise. La stratégie englobe quant à elle un grand nombre de stratégies adaptables à la société. La manière d'utiliser les réseaux ainsi que le type de stratégie mise en place influencent grandement la clientèle ciblée et donc les potentiels ventes.

Un exemple pertinent d'une école ayant amélioré sa productivité grâce aux réseaux sociaux et au marketing digital est l'École Supérieure de Commerce de Paris

(ESCP). Malgrès qu'elle a été fondée en 1819, cette école à réussi à s'adapter à l'évolution numérique et à grandement se digitaliser. ESCP, souvent reconnue comme la plus ancienne école de commerce et de gestion au monde, compte plus de 10 000 étudiants. Elle maintient son statut d'institution prestigieuse grâce au déploiement de plusieurs stratégies en marketing digital et d'utilisation des réseaux sociaux qui augmentent sa visibilité et attirent un public global. Arrivée à la direction de la marque et de la communication en Octobre 2023, Marianne Conde Salazar à très vite mis en place une campagne de communication visant à gagner de la visibilité à l'étranger. Pour cela un film institutionnel a été diffusé, l'objectif est de *«renforcer la marque en Europe, mais également en Amérique du Nord et en Asie du Sud Est»*, Ce film 1m30 montre des jeunes de profils différents passer d'un univers à un autre avec un point en commun : *« leur engagement sur la transformation et la dynamique de l'ESCP ».* La campagne a même été diffusée pendant 3 jours sur les grands écrans de Time Square, à New York : *« Un jeune collaborateur de notre équipe nous a proposé de l'exposer pendant trois jours ».* De plus, une toute nouvelle stratégie de communication digitale a été mise en place : «Nous travaillons sur du SEM (search engine marketing), qui allie SEO (search engine optimization) et SEA (search engine advertising)». Le SEO consiste à l'optimisation pour les moteurs de recherche (SEO) vise à améliorer la visibilité d'un site web afin qu'il figure parmi les premiers résultats organiques (non rémunérés) sur des plateformes comme Google. Cela permet premièrement une optimisation technique avec par exemple une vitesse du chargement du site qui est également adapté aux mobiles. Cela permet un contenu de qualité avec une création de contenus utiles et engageants permettant d'augmenter son flux et sa fidélité avec le public. Le SOA ou Search Engine Advertising quant à lui repose sur des campagnes de publicités payantes c'est donc un référencement payant qui permet de placer ces annonces en bonne position sur les moteurs de recherches, dans la partie payante. Là ici nous pouvons voir un grand investissement au niveau du site web qui va permettre une énorme visibilité et donc une plus grande chance de fidélité entre l'école et les étudiants. La directrice a également revue la présence de l'école sur les réseaux sociaux et leur gestions. Notamment la focalisation de leur présence sur Linkedin : " *On s'attache systématiquement à l'entourage de l'ESCP. Ça peut être les anciens, les étudiants, les professeurs, les équipes…".* La stratégie de communication de la directrice se focalise sur ce sentiment d'appartenance et ce lien qui reste fort même après le départ de l'individu de l'école. C'est une stratégie qui est plutôt réussi puisque l'école a remarqué une augmentation de 30 000 abonnés en 3 mois sur Linkedin. Mettant ainsi en avant l'importance d'une présence en ligne et de l'échange constant et stimulant avec le public. Ces exemples et ressources illustrent comment une institution éducative peut tirer parti des réseaux sociaux et du marketing digital pour accroître sa productivité, sa visibilité et son attractivité auprès des étudiants potentiels.

Transparence et communication.

Le manque de communication claire sur les tarifs et les conditions d'inscription ou des différents évènements et actualités de l'école est un obstacle majeur pour l'école. Selon O'Communication, expert en communication, elle est " le processus fondamental par lequel les individus et les entités échangent des informations. Ce processus peut impliquer une transmission de pensées, de messages, ou d'informations à travers divers moyens, incluant la parole, l'écriture, et les signaux non-verbaux. Le but principal de la communication est de transmettre des idées, des émotions, et des intentions de manière efficace pour faciliter la compréhension et la coopération". Dans un monde professionnel moderne, la communication constitue un élément essentiel au bon fonctionnement de l'entreprise. C'est la meilleure manière pour une entreprise de permettre un engagement des parties externes et internes de part la fluidité et la clarté des informations parfois techniques qui peuvent apparaître. Elle constitue un véritable moteur pour une entreprise souhaitant forger son image de marque ou surmonter des crises. En unifiant les effectifs de part la mise en place de relais d'information efficaces. La communication d'entreprise est vague et présente plusieurs divisions, elle peut être liée aux relations publiques ou à la communication avec les employés. Il existe donc différents types de communication d'entreprise dont les deux principaux concernent la communication interne et la communication externe. La communication interne concerne seulement les flux d'informations et les procédés qui lui sont attribués au sein de l'entreprise. Son efficacité influe directement sur la gestion et l'efficacité opérationnelle de l'entreprise. En effet selon le géant américain McKinsey & Company, une efficacité opérationnelle de la communication interne augmenterait la productivité d'un employé de 20% à 25%. En effet la mise en place de véritables canaux divulguant l'information entre les collaborateurs de manière claire et transparente réduit grandement les malentendus ce qui permet une meilleure coordination. L'alignement des objectifs entre les différents niveaux hiérarchiques permet de créer un environnement de travail où les objectifs et la vision globale de l'entreprise sont partagés par tous. Cela va au-delà de cela puisque l'efficacité interne implique une relation rapprochée et renforcée entre les différents collaborateurs qui ont ce sentiment d'appartenance à un groupe et donc ce qui améliore la productivité, un environnement sain prépare à un travail efficace. Selon la même étude de McKinsey & Company, des employés bien informés augmentent leur engagement auprès de leur entreprise. Une entreprise qui excelle dans la communication verra des employés plus enclins à rester ce qui diminuerait massivement les coûts liés au turnover des employés.
Il existe plusieurs types de canaux permettant une distribution efficace des informations tels que les courriers électroniques, les outils de chats pour favoriser en temps réel la mise en information des collaborateurs. D'autres entreprises peuvent utiliser des intranet qui est un réseau privé pour les actualités et ressources de l'entreprise, facilitant ainsi la culture de l'entreprise, ou encore l'organisation de réunions pour faciliter le dialogue direct. L'utilisation de manière générale d'outils de

communications numériques, permet non seulement de s’adapter à la forte numérisation actuelle des entreprises, avec par exemple une digitalisation de 77% d’entreprises françaises dans les fonctions administratives, selon l’ACSEL, mais permet aussi une réduction du temps passé en réunion ou de ce qui pourrait inclure une communication direct. Effectivement d’après McKinsey & Company, la digitalisation des processus et son automatisation peut augmenter l'efficacité de 20% à 25%. La communication interne souvent négligée est donc la base d’une bonne organisation et efficacité opérationnelle au sein d’une entreprise. En plus d’établir une bonne ambiance générale entre les collègues, c'est un moyen de valoriser chaque client personnellement, qui se sentira appartenant à un groupe donné. La mise en information claire comprend également l’évitement d'erreurs et donc la compréhension de tous des tâches et du travail qui lui est donné ce qui réduit grandement le temps perdu. L'utilisation de canaux de communication numériques peut améliorer l'efficacité de cette mise en information en facilitant sa diffusion à travers les différents groupes hiérarchiques.

Cette communication interne s'accompagne à contre-courant d'une communication externe qui va venir témoigner de la collaboration et de la coordination interne, entre les différentes hiérarchies et de sa cohérence politique, qui constitue son image de marque. L’influence de la communication externe est significative surtout lorsqu'il s’agit de la réputation de la marque. Elle implique une interaction directe avec les différents organismes et personnes extérieurs à la société. C'est le contact le plus important, la façon dont ils seront traités permettra ou non à l'entreprise de gagner de l'argent, c'est avec eux que l'entreprise peut fonctionner. La meilleure image possible est donc essentielle pour fidéliser le client. Ce qui nous amène au premier point, à savoir la fidélisation des clients et l’augmentation des ventes. Une entreprise dont l'efficacité communicationnelle externe est grandissante, permet naturellement d’attirer davantage de clients qui partagent les mêmes valeurs et principes que l’entreprise, 44% des clients optent pour des entreprises qui partagent leurs valeurs, selon l'université USC Southern California. Il est donc primordial de faire connaître une image de marque cohérente à forte valeur afin d'augmenter davantage la fidélisation des clients. Un deuxième élément très important lorsqu'on parle de communication externe structurée, comporte la réputation et la crédibilité de l’entreprise. Une entreprise se doit d'être complètement transparente et cohérente dans les informations qu’elle divulgue envers ses clients, pour permettre l’établissement d’une certaine relation de confiance entre les deux. Une bonne réputation renforcée par une crédibilité sur le marché exploité entraîne une efficacité opérationnelle ce qui réduit les chances d’entrer dans une potentielle crise. Dernièrement, une communication externe efficace impacte logiquement la performance financière d’une entreprise. Selon une étude menée par David Grossman et publiée par la Society for Human Resource Management (SHRM), les grandes entreprises peuvent perdre en moyenne 62,4 millions de dollars par an à cause d'une communication interne et externe médiocre. Cette enquête a été réalisée auprès de 400 entreprises de ce secteur.

Je vais prendre comme exemple concret la firme multinationale Toyota et sa communication interne et externe qui a fait d'elle une entreprise détentrice d'une efficacité communicationnelle et donc d'une plus grande productivité. Malgré que ce soit pas une école à proprement dit, les méthodes utilisées sont totalement applicables à l'école. Le modèle Kaizen en est la preuve la plus concrète. Kaizen est en réalité un philosophe qui met l'accent l'amélioration continue à tous les niveaux. Elle incite sur l'amélioration continue de l'efficacité en limitant grandement le gaspillage durant le processus. Cette méthode incite donc aux collaborateurs de divulguer et de formuler toutes remarques pouvant être bénéfique à l'amélioration interne du processus de production. En japonais Kaizen signifie prou amélioration continue, cette méthode cherche à donner une certaine responsabilité à chaque collaborateur, toute hiérarchie confondue. Dans le système de production par exemple, si un membre de la chaîne constate un problème, il lui est donné en droit d'interrompre la chaîne et de trouver une solution. Ainsi les collaborateurs ne sont pas dans l'obligation de suivre à la lettre la procédure établie par l'entreprise. Cette communication constante et ce feedback des employés permet non seulement d'établir un certain sentiment d'importance et de responsabilité de la part du collaborateur, cela permet également de mettre en œuvre de véritables processus efficaces permettant la production d'un produit qualitatif. C'est aussi une manière d'établir une communication ouverte et fluide entre les différents collaborateurs ce qui accentue un environnement de travail sain et collaboratif. Ce procédé ne s'arrête pas là puisqu'il propose des ateliers kaizen suite aux marches Gemba. Les marches Gemba constituent une procédure de détection par la direction lors d'une visite des locaux des différents problèmes et points négatifs pouvant retarder l'efficacité opérationnelle. C'est aussi un moment d'échange entre les direction et les les collaborateurs pour recueillir l'ensemble des insight. l'événement Kaizen est le procédé qui suit les marches Gemba et permet de mettre un plan d'action entre les direction et certains collaborateurs pour améliorer le processus et trouver solutions au problèmes majeurs. Plusieurs types d'événements Kaizen peuvent exister comme l'Atelier d'amélioration ciblée qui permet lors d'une réunion de trouver solution à un problème ciblé et unique. Ou encore, l'atelier de réduction des erreurs, qui vise lui à réduire les erreurs humaines en automatisant par exemple certains processus. L'événement Kaizen permet donc d'impliquer les collaborateurs ce qui renforce les liens entre les hiérarchies et augmente l'engagement des employeurs permettant une communication interne fluide et cohérente. Toyota à aussi mené une grande implication externe, la plus évidente étant son adaptabilité culturelle. Toyota étant une firme japonaise, a réussi à s'émanciper sur d'autres marchés internationaux malgré le contraste et la différence par rapport à son marché local. Toyota se démarque premièrement par ses valeurs universelles qui composent la culture de Toyota. Elle fait comprendre premièrement que Toyota est bien plus qu'une productrice de véhicules mais se projette dans la mobilité de demain en positionnant l'humain au centre de son intérêt. Ce fort intérêt pour l'humain lui vaut la mise en place d'une communication qui n'est plus seulement japonaise mais humaine et universelle. Tout d'abord, Toyota manifeste un vif intérêt pour ses

employés, tel qu'indiqué précédemment. Elle cherche à offrir des outils et des services qui enrichissent la vie de ses collaborateurs tout en établissant des liens sociaux. Afin de mettre en valeur cet intérêt, elle le compare à l'arbre et à ses 12 fruits. L'arbre qui symbolise Toyota, une entreprise de mobilité, ne peut exister sans ses employés, mettant en évidence l'importance de leurs branches et de leurs feuilles pour la croissance et la vie de l'arbre. Ainsi, cette métaphore met en évidence l'importance des employés dans le développement réel de l'entreprise. Le tronc de l'arbre quant à lui constitue le Toyota Way, à savoir la philosophie générale de l'entreprise avec l'ensemble des ces valeurs. Elle constitue un tronc solide qui guide l'entreprise sur l'ensemble de ses actions. Les 12 fruits quant à eux reflète la culture de l'entreprise majoritairement axée sur l'humain. Elle comporte par exemple la mobilisation des humains, l'acquisition de talent, le respect de l'environnement et bien plus. Toyota Way véritable pilier de cette stratégie communicationnelle transcende les barrières culturelles et linguistiques. Elle se concentre sur l'épanouissement et la capacité de l'individu avant de voir le résultat commun, il repose sur le respect de soi ou encore l'innovation personnelle, ce qui favorise la confiance mutuelle et la prospérité à long terme. Face aux défis futurs, Toyota répond par 5 C : Courage, Coaching, Curiosité, Collaboration, et Créativité. Ces valeurs encouragent le développement personnel et le dépassement de soi ce qui influencera grandement les personnes autour de nous ici dans le cadre d'un environnement de travail. Toyota de part cette stratégie à vue de véritables résultats. Une croissance premièrement très évidente des ventes. En 2021, Toyota a vendu 9,61 millions de véhicules à travers le monde, ce qui représente une augmentation de 10,6% par rapport à l'année précédente. Les ventes hors Japon ont progressé de 13,2% à 8,13 millions d'unités. Tandis que pour la production mondiale, Toyota a enregistré une croissance de 8,58 millions de véhicules en 2021.

En mettant en place des processus révolutionnaires tels que le JIT, Toyota a mis en place une communication interne cohérente afin de diminuer les dépenses liées au stockage et de répondre rapidement aux variations de la demande. Comme en témoigne l'événement Kaizan, le collaborateur a une grande responsabilité dans l'évolution interne des processus et montre une grande implication dans cette stratégie interne. La société surmonte la frontière culturelle en mettant en place une stratégie de communication externe également cohérente et séduisante, tout en mettant en avant des valeurs inspirantes et motivantes pour les employés et les individus dans leur ensemble.

L'analyse approfondie des problèmes internes et externes que j'ai pu identifier pendant mon stage m'a permis de formuler ici des propositions d'application concrètes pouvant être mises en œuvre par l'école IBN SINA.

3. Proposition d'applications de certaines de ces bonnes pratiques dans le cas concret de mon entreprise

Digitalisation et automatisation des processus.

Le premier point qui a été mis en avant concerne la digitalisation et l'automatisation des processus. En effet, que ce soit pour les inscriptions ou les travaux administratifs, j'ai pu constater que l'école était encore assez mécanique en comparaison à la forte digitalisation et surtout l'automatisation des procédés des entreprises et associations de nos jours. Les problèmes principaux que j'ai pu relater en détail dans une partie précédente, sont le manque d'automatisation dans le secteur administratif mais également dans le domaine communicationnel ou encore pédagogique. Premièrement, en ce qui concerne le manque d'automatisation dans le processus administratif, je pourrai conseiller l'application Kizeo Forms. Kizeo Forms est un outil de création de formulaires en ligne. "Dites adieu aux formulaires papier et passez aux formulaires en ligne avec Kizeo Forms. Collectez vos données terrain en temps réel et gagnez jusqu'à **15h de productivité** par semaine". Avec cet outil, il est possible de créer et de gérer toutes sortes de modèles allant des bons de commandes aux notes de frais. Il peut également être utilisé pour dans tout type d'environnement, que ce soit de la logistique, l'agriculture, la maintenance et bien encore dans le cas concret de de l'école Ibn Sina, cet outil serait très utile pour plusieurs tâches administratives qui ne sont pour ma part pas encore assez digitalisées. Par exemple, cela peut concerner le remplissage de formulaires d'inscriptions. Kizeo de part la conception de formulaires personnalisés, les parents peuvent directement de part leurs mobiles gérer l'inscription de leurs enfants ce qui évite le formulaire papier. Une fois l'inscription terminée, les administrateurs reçoivent une notification et valide ou non le processus. C'est un processus qui est nettement suivi, avec un tableau de bord qui reprend l'ensemble des inscriptions en vérifiant le nombre d'enfants inscrits ou encore les paiements en attente. Cet outil gère par ailleurs les paiements, notamment les frais d'inscriptions. Il est tout à fait possible d'ajouter un champ pour renseigner les modalités de paiements ou encore générer automatiquement un reçu de paiement en PDF aux parents une fois le paiement validé. C'est un outil qui permet d'archiver l'ensemble des documents et pièces justificatives. Le stockage se fait de manière sécurisée avec une facilité d'accès mais également d'exportation des données. Il y a aussi une automatisation au niveau de la communication avec un envoi d'une notification aux parents si l'inscription est complète ou au contraire l'envoie d'un rappel pour les inscriptions incomplètes.

Un élément très important qui n'est pas assez développé concerne la gestion scolaire. Malgré la présence d'un site internet, son pronote est encore très mal géré ce qui ne permet pas aux parents d'avoir les devoirs, les absences ou encore les retards en temps réel. Ce que je propose premièrement pour l'école Ibn Sina c'est un pronote clair et fonctionnel à intégrer dans le site internet. Il peuvent tout à fait

contacter un éditeur de logiciel comme celui d'Index Education et créer un pronote adapté à l'école. Index Education est une entreprise française spécialisée dans le développement de logiciels pour la gestion scolaire, elle est notamment connue pour son produit phare le Pronote qui est de nos jours utilisé par un grand nombre d'écoles en France et à l'international. Les solutions proposées par Index visent à simplifier et à automatiser administratives pédagogiques et communicationnelles de l'école. Ce sont des fonctionnalités comme le suivi des résultats des élèves, la gestion des retards et des absences ou encore le cahier de texte numérique. C'est également un logiciel qui peut tout à fait être utilisé par les enseignants. Il leur permet une meilleure organisation que ce soit au niveau de leur emploi du temps de leurs salles de classes mais également dans la gestion des examens et des inscriptions. Le pronote leur permet d'être affectés dans les heures et les salles des classes attribuées grâce à un emploie du temps numérique mais de faire entrer également les exercices et les examens à venir. Ce pronote peut être utilisé par les parents avec un compte qui leur est personnalisé pour pouvoir accéder facilement aux différentes informations pouvant concerner son enfant. Le pronote est donc révolutionnaire avec une réduction très évidente des tâches administratives grâce au processus automatisé. Les tâches qui peuvent prendre énormément de temps et qui sont très redondant comme les inscriptions, les C'est également une facilité d'accessibilité, la connexion peut se faire sur tout appareil et toute heure. Ce qui augmente significativement la productivité. Cela réduit également significativement la paperasse induisant une diminution de pertes des de documents pouvant être important et donc une organisation plus importante augmentant la productivité.

Une autre application très utile qui peut venir compléter l'automatisation du processus de gestion scolaire et administratif peut-être Edmodo. Edmodo est une application d'apprentissage pour les enseignants et les étudiants, à partir de cette application les enseignants peuvent partager du contenu et des ressources intuitives pour les élèves, créer des devoirs, publier des fichiers. C'est également un moyen pour les enseignants d'accéder facilement aux travaux des élèves, d'envoyer des notifications aux élèves mais également de communiquer entre les enseignants et les parents. Il y a également une application mobile qui permet de visualiser et de participer activement avec sa classe grâce à des salles de classe. Tous ces éléments composent une forte digitalisation ce qui contribue une forte à une forte productivité.

Réseaux sociaux et marketing digital.

Le second aspect qui pourrait être examiné au sein de l'école est son manque de présence et de visibilité sur les plateformes sociales. Malgré sa présence sur les réseaux sociaux, l'école Ibn Sina peine à optimiser son impact en ligne. Son utilisation des plateformes reste désorganisée et manque d'une véritable stratégie de communication. Cette absence de cohérence et d'objectifs clairs limite sa visibilité et l'empêche d'atteindre un public plus large, notamment les familles ou partenaires potentiels. Une approche mieux structurée permettrait de maximiser son rayonnement et de renforcer son image auprès de sa communauté cible. À l'ère de la numérisation, les médias sociaux sont devenus un élément indispensable à inclure dans la stratégie de communication de la société. Cela permet de se rapprocher davantage de ses clients, ce qui permet de les fidéliser et d'en recruter de nouveaux. Elle doit donc impacter sa présence sur les réseaux sociaux, que ce soit sur des plateformes dites immatures comme Instagram ou TikTok, ou sur des plateformes plus professionnelles comme LinkeDin. Cela favorise une expansion supplémentaire de leur clientèle et de leur horizon professionnel avec de potentiels nouveaux collaborateurs. J'ai moi même personnellement pu voir sur les réseaux sociaux des écoles de tous secteurs et domaines faire la promotion de leur activités, ce qui leur apporte plusieurs vues et donc plus de fidélité. La stratégie de marketing digital à mettre en place sur les réseaux sociaux va grandement influencer cette augmentation des vues, plus l'école aura une stratégie de marketing digital cohérente sur les réseaux plus elle aura de chance d'augmenter le nombre d'abonnés et donc de potentiels étudiants. Être présent sur les réseaux constitue un élément essentiel dans cette stratégie marketing. Pour la gestion de ces réseaux sociaux, je conseille le logiciel Hootsuite. Ce logiciel, créé en 2008 est un très bon software pour la gestion, l'organisation et la centralisation des réseaux sociaux pour une stratégie marketing digitale dans l'ensemble cohérent. Hootsuit promet à ses utilisateurs de perdre moins de temps dans la gestion personnelle des réseaux, avec une constatation de vrais résultats sur les réseaux sociaux. C'est une application révolutionnaire puisqu'elle permet réellement de réduire considérablement le temps perdu à gérer soi-même ses réseaux. Elle propose de nombreux services tels que, l'automatisation et la planification des contenus sur les réseaux, le traitement des messages reçus sur l'ensemble des réseaux sur une seule et même réception ou encore la protection de la notoriété de la marque grâce à une surveillance accrue des mots clés des mentions et des hashtags par les outils de social listening. Dernièrement Hootsuite à sortie un tableau de bord le HootSuite tableau de bord, permettant de connaître l'ensemble des actualités du secteur avec les tendances actuelles mais aussi d'avoir une idée générale des opinions publics sur la marque. Ce logiciel apporte de réel résultats puisqu'elle promet une augmentation de plus de 500% les canaux digitaux et 250% le chiffre d'affaires, une année sur l'autre. C'est des résultats prometteurs qui sont d'autant plus consolidés de par les grandes marques utilisatrices telles que Ikea, The university of Chicago ou encore Allianz. Les témoignages clients sont d'autant plus encourageant, comme Zaina Kroschinski,

spécialiste en service client, à déclaré “ HootSuite à aide mon entreprise à atteindre notre public cible sur plusieurs plateforme de médias sociaux tendances. Même pour une personne ayant une expérience débutant à intermédiaire avec les aspects commerciaux des médias sociaux, cet outil intégré vous permet d'atteindre votre public cible facilement et en tenant compte de l'efficacité du temps et de l’aspect pratique. HootSuite est donc une très bonne manière pour les deux sociétés débutantes dans ce domaine de se faire assister par un outil très performant et prometteur de bon résultats.

Pour la création de contenus, je conseille Canva, cet outil de conception graphique créé en 2012, permet de concevoir des modèles graphiques pour tous types de contenues, que ce soit pour un CV, pour une carte cadeau, pour du contenu sur les réseaux ou encore pour une présentation professionnelle. C’est une application qui propose divers choix et contenus pour guider les utilisateurs dans leur décisions artistiques et graphiques. En plus d’utiliser l’IA pour personnaliser au mieux le modèle voulu, Canva encourage la cohérence de la marque avec une assistance des modèles créés. Tout est fait pour une optimisation des identités visuelles d’une entreprise, que ce soit des animations, des pistes audios, des éditeurs vidéos ou des animation visuelles. Elle permet également de partager avec ces équipes les modèles et de les modifier ensemble. Plusieurs clients font confiance à ce site et l'utilisent régulièrement comme Gucci, Paypal ou encore Sony Music. Canva est en collaboration avec plusieurs logiciels dont HootSuite qui favorise la création de contenu sur ces modèles “ Créez rapidement des publications attrayantes grâce aux modèles Canva(...)”. C'est donc pour moi une véritable application utile, aspirante et attrayante pour des professionnels souhaitant une cohérence et une attractivité des ces contenus.

L'email marketing est aussi un champ que l’école pourrait entamer pour plus de visibilité. Pour cela, je conseille le logiciel Intuit Mailchimp, ce logiciel permet de décrocher de nouveaux clients tout en gagnant un revenue de par les mails qui sont envoyés. La rédaction de mails et leur envoie à différents potentiels clients pourraient engager une conversation entre les deux et pourquoi pas gagner de la clientèle. Pour cela ce logiciel offre une rédaction à l’aide de l’IA avec une automatisation à ces dernières ce qui allège cette phase de rédaction et d’envoie de mail pour l’employeur. Une permet également une segmentation des clients selon leur centres d'intérêts pour envoyer des mails pertinents et susceptibles de cibler et de fidéliser par la suite client. Il permet également une optimisation des mails permettant de comparer par rapport à celle des campagnes les plus efficaces dans le même secteur d’activité. Ce logiciel comptabilise plus de 11 millions d’utilisateurs et peut générer jusqu’à 1700$ par campagne.

Transparence et communication.

Afin d'améliorer la productivité dans la communication interne et externe, il est possible d'adopter différentes solutions. Tout d'abord, en ce qui concerne la communication interne. On peut améliorer l'efficacité et la productivité. Tout d'abord, afin d'améliorer la clarté et la communication interne et externe d'IBN SINA, il est primordial de mettre en place des outils numériques efficaces qui permettent une transmission fluide et claire des informations. Une communication interne bien organisée favorise à la fois l'efficacité opérationnelle et l'implication des employés, tandis qu'une communication externe transparente renforce la crédibilité de l'entreprise et maintient la fidélité des clients.

Au sein de l'école, l'utilisation de logiciels tels que Slack ou Microsoft Teams permettrait de mettre en place des canaux de communication spécifiques à travers les différents personnels, ce qui faciliterait la diffusion en temps réel des informations essentielles. Ces outils proposent aussi des caractéristiques de collaboration qui permettent une meilleure coordination entre les équipes, ce qui est crucial pour une gestion efficace des projets et des tâches. Par exemple, il serait possible d'utiliser Asana afin de suivre l'avancement des tâches et des projets, en veillant à ce que tous les membres de l'équipe soient en accord avec les objectifs et les échéances.

En bref, l'incorporation de ces outils numériques particuliers dans les activités de l'association ne serait pas seulement bénéfique pour renforcer la communication interne et externe, mais permettrait également de développer une culture d'entreprise axée sur la transparence et l'efficacité. Cela favoriserait la construction d'une réputation solide sur le marché, tout en accroissant la productivité et la satisfaction des clients.

D'autres aspects qui ne nécessitent pas nécessairement l'intégration de logiciels au sein de l'entreprise peuvent également être améliorés ou intégrés. Tout d'abord, il serait judicieux de mettre en place des affiches plus visibles et plus esthétiques dans les locaux afin d'améliorer la transparence en matière d'information et de communication pour les clients lors de leur entrée dans les bureaux. Le fait d'améliorer les locaux, que ce soit en ce qui concerne l'organisation des papiers et documents dans les différents bureaux ou le décor général, pourrait favoriser la création d'un environnement de travail plus sain, ce qui favoriserait ainsi la motivation des employés à optimiser leur productivité et leurs performances globales.

Cela m'amène à une autre éventuelle proposition qui pourrait concerner la formation plus poussée des enseignants pour une évolution perpétuelle et constante. Pour cela, l'application Moodle serait un excellent choix. Cette plateforme de gestion de l'apprentissage permet de créer des modules de formation personnalisable pour les enseignants. Utilisée par plus de 432 millions d'utilisateurs, c'est un outil qui fait en sorte de démocratiser l'apprentissage, que ce soit de par la formation du personnel

(Moodle LMS) ou de la personnalisation des cours (Moodle WorkPlace). Elle permet de créer des modules de e-learning pour permettre un constant apprentissage de la part des enseignants. C’est un logiciel qui pourrait être utile pour Rawda, la directrice pédagogique qui est chargée de créer l’ensemble des cours et du programme de chaque niveau. Il lui sera totalement possible de créer des modules pour interagir de manière constante avec le reste des enseignants. Mais aussi de participer activement à l’évolution pédagogique des enseignants notamment à partir de rapport personnalisés et de sondages qui permettent d'adapter la formation.

De plus, une entrevue mensuelle individuelle entre le supérieur hiérarchique et ses employés, afin d'analyser de manière plus approfondie les performances de l'employé, ainsi que ses attentes et ses interrogations personnelles, pourra également être une marque d'attention et un échange d'informations claires pour envisager des améliorations si cela est possible.

III. Conclusion.

1. Conclusion.

La conclusion de ce rapport de stage témoigne d'une expérience significative, marquée par une réflexion approfondie sur les enjeux de productivité qui touchent l'école au cours de ces trois mois, j'ai eu l'occasion de pratiquer diverses activités qu'elles soient administratives, relationnelles ou encore organisationnelles me permettant de développer de réelles compétences professionnelles. Le maniement de logiciels techniques tels que le site internet m'ont permis de m'adapter rapidement à manier de manière rapide des logicielle complexes. Mes nombreuses intéractions avec les parents ou les élèves m'ont permis de développer des compétences relationnelles. Ces compétences communicationnelles sont de nos jours essentielles et très demandées. Ce stage m'a également apporté confiance quant aux gestions très rapides des problèmes pouvant survenir notamment avec les parents où nous avons à faire à différentes sortes de profils. C'est également un stage qui m'a permis de renforcer des compétences professionnelles telles que ma capacité rédactionnelle, d'analyses de situation pouvant être complexe ou encore d'adaptabilité à des nouvelles technologies et plateformes qui me sont non familières. Les solutions que je propose face à la problématique formulée m'a permis de développer des compétences transversales cruciales pour ma future carrière. J'ai amélioré ma capacité à analyser des situations complexes, à identifier des problématiques clés, et à proposer des solutions adaptées. En somme, ce stage m'a permis de développer une palette de compétences techniques et relationnelles, qui sont en parfaite adéquation avec les exigences actuelles du marché du travail et qui seront un atout précieux dans ma future carrière.

Ce stage m'as également ouvert les yeux sur une les failles pouvant être présentes au sein de l'organisation ne permettant à l'école d'être à son pique de la performance. Ceci m'a amené à me poser la question suivante : Comment optimiser et maximiser la productivité au sein de l'école ? Cette problématique, bien qu'elle puisse paraître simple en surface, s'est révélée être un défi complexe, nécessitant une approche multi-dimensionnelle.

La majeure partie de mon rapport de stage porte sur les solutions suggérées pour faire face aux défis de productivité auxquels fait face l'école. En premier lieu, l'automatisation et la digitalisation des processus internes et externes ont été identifiées comme des éléments essentiels pour optimiser les opérations. En automatisant certaines tâches répétitives et en digitalisant les processus manuels, il est envisageable de réduire les erreurs humaines, d'accélérer les délais de traitement et de libérer du temps pour des activités à plus grande valeur ajoutée. Cette approche permettrait non seulement d'améliorer l'efficacité, mais aussi de faciliter la gestion quotidienne et de renforcer la compétitivité des entreprises. De plus, on a considéré l'usage stratégique des réseaux sociaux comme une façon de

consolider la visibilité en ligne des enseignes, d'attirer de nouveaux clients ou adhérents et de fidéliser ceux qui y sont déjà. Les réseaux sociaux peuvent également être utilisés comme un moyen de communication efficace, à la fois avec les adhérents et les partenaires, ce qui favorise une transparence accrue et une relation plus solide avec l'écosystème de l’école.

Finalement, l'accent a été mis sur la promotion de la transparence et de la communication, à la fois en interne et en externe. Un échange clair et ouvert peut éviter les malentendus, renforcer la cohésion d'équipe et favoriser un environnement de travail plus paisible. Pour ce faire, l'introduction de canaux de communication efficaces, tels que des outils collaboratifs en ligne ou des plateformes de gestion de projet, a été recommandée. Cela permettrait non seulement d'améliorer la circulation de l'information, mais aussi de renforcer l'engagement des employés et la collaboration entre les différentes parties prenantes.

La productivité engendre de multiples domaines d'activités au sein de l'école et ne se limite pas à la proposition de services spécifiques à un moment précis, mais va bien au-delà. Il s'agit d'une transformation radicale de diverses méthodes, qu'elles soient communicationnelles, managériales ou encore numériques. La productivité est un processus qui implique d'interconnection de ces secteurs qui, en collaboration, favorisent une augmentation de la productivité et un rendement global de l'école. Ce stage m'a permis d'acquérir une compréhension totale de cette étude grâce à cette analyse complexe, ainsi qu'à l'acquisition de différentes compétences professionnelles.

2. Annexes.

ANNEXE 1 :

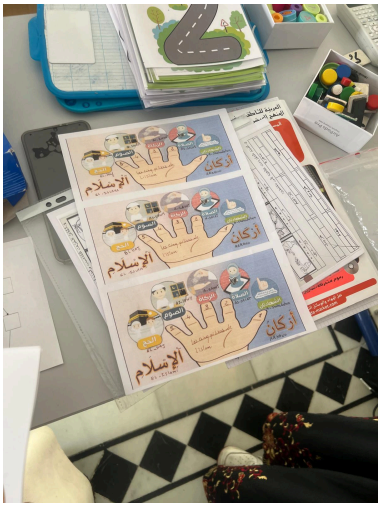

ANNEXE 2 + 3 :

ANNEXE 4 :

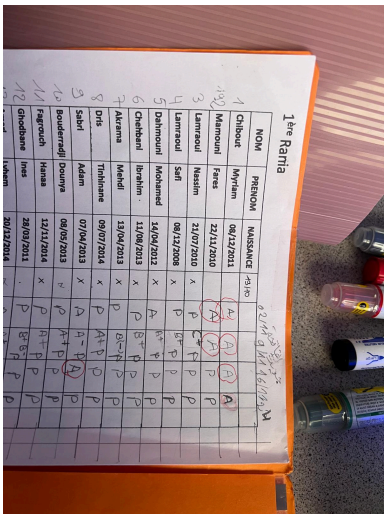

ANNEXE 5 + 6 :

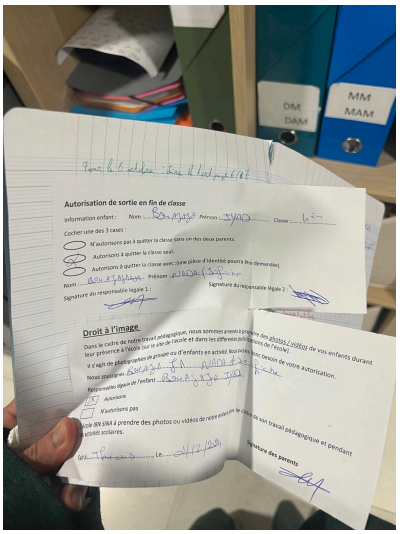

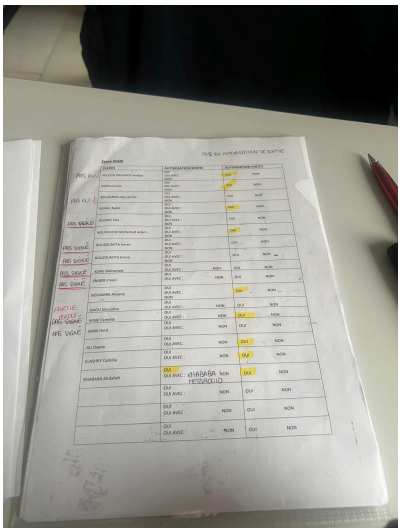

ANNEXE 7 :

ANNEXE 8 :

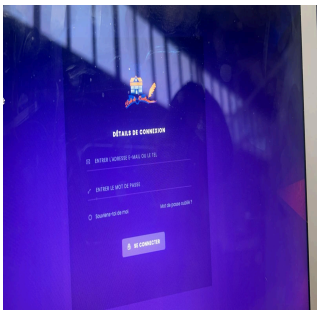

ANNEXE 9 :

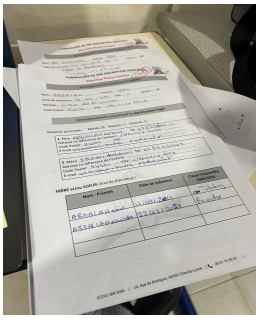

ANNEXE 10 :

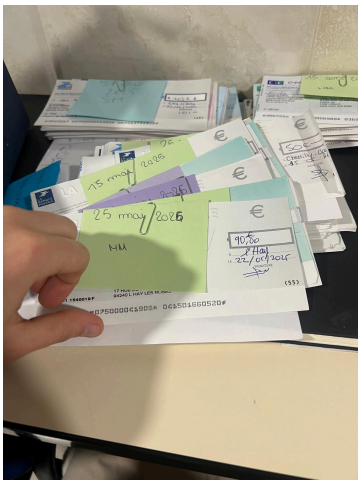

3. Bibliographie.

https://www.vie-publique.fr/fiches/270203-quest-ce-que-la-productivite
https://www.bdc.ca/fr/articles-outils/strategie-affaires-planification/gerer-affaires/ameliorer-la-productivite-3-strategies#:~:text=Qu'est%2Dce%20que%20la,%C5%93uvre%20n%C3%A9cessaire%20pour%20la%20cr%C3%A9er.
https://www.riseup.ai/fr/blog/efficacite-operationnelle
https://alan.com/fr-fr/bien-etre-travail/a/productivite-salaries
https://myabcm.com/fr/quest-ce-que-lefficacite-operationnelle-et-pourquoi-est-ce-important/
https://blog.smart-tribune.com/fr/relation-client#:~:text=Les%20entreprises%20qui%20g%C3%A8rent%20efficacement,95%20%25%20selon%20l'industrie.
https://www.accenture.com/us-en/case-studies/about/teams-productivity-platform
https://www.appypie.com/blog/how-to-attract-customers-for-car-rental-company
https://blog.hootsuite.com/fr/statistiques-sur-les-medias-sociaux-pour-marketeurs/
https://blog.yumens.fr/reseaux-sociaux-un-levier-puissant-pour-augmenter-les-ventes?hs_a mp=true
https://www.extens-consulting.com/fr/importance-reseaux-sociaux-relation-client/
https://fastercapital.com/fr/contenu/L-importance-de-la-presence-sur-les-reseaux-sociaux-da ns-l-augmentation-de-la-taille-du-marche.html
https://www.younicom.fr/impact-reseaux-sociaux-notoriete-entreprise/
https://www.forbes.fr/management/augmenter-satisfaction-client-et-performance-operationne lle-grace-a-lexperience-client/
https://www.zendesk.com/blog/customer-service-statistics/
https://contentmarketinginstitute.com/articles/visual-content-best-practices-examples/
https://newsroom.hertz.com/news-releases/news-release-details/hertz-reports-strong-fourth- quarter-and-record-full-year-2022
https://www.hertz.com/us/en/gold-plus-rewards
https://comarketing-news.fr/etude-comment-les-entreprises-utilisent-les-medias-sociaux-en- 2021/#google_vignette
https://www.lejournaleconomique.com/2023/12/28/limpact-profond-des-reseaux-sociaux-sur- notre-societe/
https://blog.hubspot.fr/marketing/definition-marketing-digital
https://www.nielsen.com/insights/2021/beyond-martech-building-trust-with-consumers-and-e ngaging-where-sentiment-is-high/
https://www.etudes-et-analyses.com/gestion-strategie/strategie/etude-de-cas/strategies-atou
ts-societes-leader-comme-loxam-kiloutou-hertz-survivre-vaste-323271.html?utm_source=se arch&utm_medium=internal
https://www.ecrirepourleweb.com/3-strategies-taux-de-retention-client/#:~:text=Une%20r%C
3%A9cente%20%C3%A9tude%20r%C3%A9alis%C3%A9e%20par,b%C3%A9n%C3%A9fic es%20de%2025%20%C3%A0%2095%20%25.
https://www.hoffnmazor.com/blog/enterprise-rent-a-car-transforming-through-technology/
https://www.plumvoice.com/resources/blog/enterprise-rent-cars-thoughtful-focused-a

pproach -surveys/
https://www.younicom.fr/impact-reseaux-sociaux-notoriete-entreprise/
https://www.ibm.com/fr-fr/topics/inventory-management#:~:text=La%20gestion%20des%20st
https://blog.toyota-forklifts.fr/tps-jat-juste-a-temps-production-demande
https://www.o-communication.com/communication/definition-communication/
https://business.adobe.com/fr/blog/basics/what-is-kaizen#:~:text=Le%20kaizen%20est%20u
ne%20philosophie,le%20gaspillage%20dans%20leurs%20processus.https://pumble.com/learn/fr/communication/communication-statistics/
https://www.locomotiv.com/chiffres-transformation-digitale-des-entreprises/#:~:text=En%20ef
fet%2C%20selon%20l'ACSEL,%C3%A0%20lui%20%C3%A0%2086%20%25%20digitalis% C3%A9.
https://powell-software.com/fr/resources/blog/communication-interne/?utm_term=&utm_cam
paign=FR+-+Intranet+-+Performance+Max+-+Test&utm_source=adwords&utm_medium=pp
c&hsa_acc=2531478196&hsa_cam=21391190156&hsa_grp=&hsa_ad=&hsa_src=x&hsa_tgt
=&hsa_kw=&hsa_mt=&hsa_net=adwords&hsa_ver=3&gad_source=1&gclid=CjwKCAjwk8e1
BhALEiwAc8MHiHN4ZxC_9wmF40YlowGsTiFD9bbFhqA-xMvYRRMxqACBaNRnNXlthoC5 qYQAvD_BwE
https://www.mckinsey.com/capabilities/operations/our-insights/operations-blog/have-you-fully -cracked-the-efficiency-code
https://www.mckinsey.com/featured-insights/mckinsey-guide-to-managing-yourself/how-to-co mmunicate-better
https://slack.com/intl/fr-fr/blog/collaboration/communication-entreprise#:~:text=La%20commu
nication%20en%20entreprise%20ne,documents%20d'une%20mani%C3%A8re%20instanta
n%C3%A9e.https://emagescreations.com/comment-la-communication-interne-influence-t-elle-la-producti vite-au-travail
https://www.ionos.fr/startupguide/gestion/corporate-communication/?gad_source=1&gclid=Cj
wKCAjwk8e1BhALEiwAc8MHiGaqaAHF_3cYlY9_eXAcQJruL17tRgTuWuonUH9XuEiyEo7T
v-8NvRoCOXEQAvD_BwE&gclsrc=aw.ds&hsa_acc=2684964248&hsa_cam=21245340187&
hsa_net=adwords&hsa_src=x&hsa_ver=3&utm_medium=ppc&utm_source=adwords
https://www.getguru.com/fr/reference/what-is-corporate-communication-definition#:~:text=La
%20communication%20d'entreprise%20est%20essentielle%20pour%20maintenir%20une% 20image,en%20stimulant%20la%20productivit%C3%A9%20interne.
https://communicationmgmt.usc.edu/blog/external-and-internal-communication-strategy-in-b usiness
https://marketsplash.com/business-communication-statistics/

https://www.intechopen.com/chapters/65107
https://www.toyota.re/la-culture-toyota-lhumain-au-coeur-de-la-reussite/
https://www.gestflotte.net/
https://www.gestflotte.com/index.php#:~:text=C'est%20un%20logiciel%20de,s'ajuster%20% C3%A0%20vos%20besoins.
https://support.zendesk.com/hc/en-us/community/topics?_ga=2.139944051.1346511533.1723197778-401286159.1723197778&_gl=1*a3nlqu*_ga*MTE2MjgyNTUzMS4xNzlzMTM5NzA
https://support.zendesk.com/hc/en-us/community/topics?_ga=2.139944051.134651153
https://www.zendesk.fr/smb/
https://www.hootsuite.com/fr
https://mailchimp.com/fr/
https://42.fr/42-cest-quoi/le-programme-42-explique/
https://www.strategies.fr/actualites/management/LQ3559956C/l-escp-en-campagne-pour-conquerir-le-monde.html
https://www.redhat.com/fr/topics/cloud-native-apps/what-is-service-oriented-architecture
https://fr.semrush.com/blog/search-engine-marketing/?g_network=g&g_acctid=922-836-7669&g_keyword=&g_keywordid=dsa-2231046647177&g_campaign=FR_SRCH_DSA_Blog_FR&g_adtype=search&g_adid=678211589909&g_campaignid=19249435580&g_adgroupid=153520588526&kw=&cmp=FR_SRCH_DSA_Blog_FR&label=dsa_pagefeed&Network=g&Device=c&utm_content=678211589909&kwid=dsa-2231046647177&cmpid=19249435580&agpid=153520588526&BU=Core&extid=123568430136&adpos=&gad_source=1&gbraid=0AAAAADiv3HRDZq6AM_ACsGAcwzOz0ZlBq&gclid=Cj0KCQiAhbi8BhDIARIsAJLOlufd3AZSnOzeUORdw3VgYJQbK0AxuUAjwxlTJh78xna6qe6kh1xYCGsaAocsEALw_wcB
https://www.seo.fr/definition/sea-referencement-payant